

受賞おめでとうございます

第49回「ごはん・お米とわたし」作文・図画コンクール



図画の部

最優秀賞・JA茨城県中央会会長賞

「やきおにぎりが一番!!」

阿見町立阿見小学校6年 木鉛 直さん

優秀賞・茨城県農業会議会長賞

「おながすいた」

利根町立利根小学校2年 田口 珠稟さん

ごはん・お米とわたし表彰式

1月25日、ホテル・ザ・ウエストヒルズ・水戸にて開催された第49回「ごはん・お米とわたし」作文・図画コンクール表彰式に参加しました。本コンクールは、次世代を担う小中学生に農業やお米の大切さを理解してもらうことを目的に全国で実施しており、茨城県内の小中学生から7,948点(作文4,174点、図画3,774点)の作品が集まりました。

審査の結果、図画の部で阿見町立阿見小学校6年 木鉛直さんの作品「やぎおにぎりが一番!!」が最優秀賞・JA茨城県中央会会長賞を、利根町立利根小学校2年 田口珠凜さんの作品「おなかがいっぱい」が優秀賞・茨城県農業会議会長賞を見事に受賞されました。両作品ともに家族との楽しく温かい風景が描かれており、幸せな気持ちにさせてくれます。受賞まことにおめでとうございました。

来年もコンクールへ素晴らしい作品が多数出品されるよう、当組合も応援いたします。



日本一のれんこん

1月23日、土浦市役所にて「令和6年度 日本一のれんこんグランプリ」表彰式がおこなわれ、安藤真理子土浦市長をはじめ、市職員、JA役職員ら40人が参加しました。本グランプリは、土浦市主催、当組合が協賛し、日本一のれんこん産地として、土浦市のれんこんの魅力を広く発信し、市内生産者の生産意欲向上に資することを目的に、昨年11月23日に土浦産業祭会場内(川口シヨッピングモール505)にて開催され、48品のれんこんが出品されました。審査方法は、産業祭に会場された方々に「消費者として購入したいと思うれんこん」を基準に投票いただき、上位3品を決定いたしました。

厳正なる審査の結果、最優秀賞に野口重典さん、優秀賞に市川誉庸さん、大川正勝さんが見事受賞されました。おめでとうございませう。

出品されたれんこんは、こども食堂「ひよこ食堂」へ寄付させていただき、子ども達に大変喜ばれました。

JA水郷つくばは、今後もこのような活動をおして、日本一のれんこんをPRしてまいります。



祝・春校バレー出場

J A水郷つくばは12月25日、全日本バレーボール高等学校選手権大会への出場を決めた土浦日本大学高等学校男子バレーボール部を表彰訪問し、激励の意を込めて管内産コシヒカリ、れんこんカレーを贈呈しました。

江後田一也理事は「全国出場が目標ではなく、ベスト8、ベスト4と勝ち進めるよう頑張っていたください」と述べました。同部の出場は3年連続15回目です。県内屈指の強豪校です。



未来を担う子どもたちのために

1月21日、土浦わかものまちプロジェクト主催の「放課後子ども食堂」に参加しました。本プロジェクトは、子どもの貧困という社会問題に対処するため、平日夕方に開催され、子どもたちに食事と居場所を提供しています。特徴的なのは、高校生が調理・配膳を行い、学習支援も実施している点です。年齢が近い高校生との関わりは、話しやすさや親しみやすさを生み、良好な関係を築くことができそうです。当組合もこの素晴らしい活動に賛同し、食材のサポートをしています。

当日は、土浦日本大学高等学校の生徒たちが「豚バラ大根の甘照り煮」と「ブロッコリーのおかか和え」を一生懸命に調理し、子どもたちに振る舞いました。

子どもたちも楽しそうに笑顔で食事をしており、温かな雰囲気広がっていました。



土浦地区本部輪投げ大会開催

J A 水郷つくば女性部は1月28日、新治トレーニングセンターにて土浦地区本部輪投げ大会を開催し、女性部、J A 役員ら約140人が参加しました。土浦地区（土浦中央、土浦南、土浦北、霞ヶ浦、千代田の5支部）での開催は初で、競技は個人の部および団体の部がおこなわれ、日ごろの練習の成果を十分に発揮し、大いに盛り上がりました。競技結果は、天谷美土利さん（土浦中央支部）が個人の部第1位、千代田支部が団体の部第1位に輝きました。

浦野洋子土浦地区本部長は「みなさんと怪我もなく非常に楽しい時間を過ごすことができました。来年もぜひ開催したいと思います」と話されました。

J A 水郷つくばは、今後もスポーツを通じて地区交流・親睦および健康増進を図ってまいります。



団体の部 第1位 千代田支部



個人の部 第1位 天谷美土利さん（土浦中央支部）



第73回 関東東海花の展覧会

栗原暁さん ドラゴンヤナギ
金賞・農林水産大臣賞

1月29日から2月2日にかけて、池袋・サンシャインシティにて「第73回関東東海花の展覧会」が開催されました。この展覧会は、花に対する理解と消費の啓発を図り、花き産業の健全な発展に寄与することを目的に、12都県より11部門計1,800点が出品されました。

管内花き部会からは22点出品され、下記のとおり6名の方が入賞されました。おめでとうございます。



○部門 枝物・切葉
○種類 品種
枝物・ヤナギ
「ドラゴンヤナギ」
○受賞者 栗原 暁
(茨城県)
○受賞のポイント
全体の梳ふり、ボリュームがこれまでにないほど際立っており、本肌もきれいで、品質の高い素晴らしいものである。

栗原暁さん	ドラゴンヤナギ 金賞・農林水産大臣賞 セッカヤナギ 銅賞
飯村光雄さん	アカメヤナギ 金賞・農林水産省関東農政局長賞 ウンリュウヤナギ 銅賞
久家勇さん	セッカヤナギ 銀賞・日本花き卸売市場協会首都圏支所長賞
湯原賢司さん	ホイットニー (アルストロメリア) 銀賞・各都県花き生産者団体連合会長賞 アメジスト (アルストロメリア) 銅賞
酒井攻さん	ギンメヤナギ 銅賞
中川一彦さん	アカメヤナギ 銅賞



阪神・淡路大震災から30年。

あの日を忘れない。
それが備えの第一歩。

阪神・淡路大震災以降、自然災害でお支払いした共済金 約3兆6千億円

JAの建物更生共済 **むてきプラス** で、
火災や台風だけでなく、地震にも、ケガにも、しっかりとした備えを。

ポイント1

火災はもちろん
地震・台風などの
**自然災害による損害も
保障するので万全です。**

ポイント2

ご自宅の修繕費に
お役立ていただくため
満期共済金があります。

ポイント3

火災や自然災害などによる
**ケガにも備えられて
安心です。**



資料請求はこちら



JAマイカーローン & 教育ローン



QUO カード



3,000円分



実施期間

2024年12月2日[月]~

2025年3月31日[月]

プレゼント キャンペーン!!

WEBor店頭借入申込 いずれもOK!

キャンペーン対象条件 ① ② 両方を満たした方

全員にQUOカード 3,000円分プレゼント!

キャンペーン期間中にJAマイカーローンor教育ローンを新規
でご契約いただき、WEBアンケートにご回答いただいた方に
QUOカード3,000円分(1,000円分×3枚)をプレゼントします!

※QUOカードはローン契約後の直接お渡しとなります。

©よりぞう

キャンペーン
対象条件

- ① マイカーローン／期間内に50万円以上を借入された方。
教育ローン／<証書貸付型>50万円以上、または
<当座貸越型>極度額100万円以上を借入された方。
- ② WEBアンケートに回答された方。

WEBアンケートはこちらから▶



◆**生物農薬**（エコホープ、エコホープDJ、タフブロックなど）：使用方法、使用時期などで適用病害が異なる場合がある。使用方法、注意点などを十分確認して、適切に処理する。

◆**化学農薬**：下記の薬剤の規定量液の中で種籾（袋）をよくゆすり、薬液が袋の中心部までいき渡るようにする。このため、種籾袋に種子を詰めすぎないようにし、種籾1kg当たり薬液2ℓを目安にする。長時間浸漬では、処理中に1~2回かく拌する。防除効果を安定させるため、水温は10~15℃に保ち、処理後は水洗せず、浸種作業に入る。

（令和7年1月15日現在）

薬剤名	対象病害虫	分類
スターナ水和剤	褐条病、苗立枯細菌病、もみ枯細菌病	31
テクリードCフロアブル	いもち病、褐条病、ごま葉枯病、苗立枯細菌病、ばか苗病、もみ枯細菌病	3, M01
モミガードC-DF	いもち病、褐条病、ごま葉枯病、苗立枯細菌病、ばか苗病、もみ枯細菌病	3, 12, M01
ヨネポン	いもち病、褐条病、ごま葉枯病、苗立枯細菌病、ばか苗病、もみ枯細菌病	M01
スミチオン乳剤※	イネシガラセンチュウ	1B

※市販のスミチオン乳剤の中にはイネに登録がないものがあるので、確認のうえ使用すること。

おいしい野菜の作り方（玉レタス）

やや乾燥した涼しい気候を好む。2月に温床で育苗を始め、3月に植えつけると5月中には収穫できる。春先に作り始めると葉が柔らかくて歯ごたえもよい。



【栽培暦】：は種・2月上旬~3月中旬

植付け・3月下旬~4月中旬

収穫・5月中旬~6月中旬

【おいしい時期（春まき）】：4月~6月

【品 種】：結球性と肥大性に優れた晩抽性品種を作付けする。

【苗づくり】：発芽適温15~20℃

▶**実践例**：立春を過ぎたころ、電熱マットを使って育苗する。

・**は種**：128穴のセルトレイに、鹿沼土1割を混ぜた種まき用培土を詰め、1穴1粒ずつ、種をまき、鹿沼土で覆土する。

・**トンネル内の温度**：25℃以下を保ち、夜間は12℃を下回らないように注意する。

・**水やり**：晴れた日の午前中に行い、夕方は根鉢がやや乾いているくらいがベスト。

【植えつけ】：本葉4~5枚で定植する。

▶**畑の準備**（100㎡あたり）

・レタスの側根は細く浅いところに広がる。過湿に弱いので、深さ30cmほどまで耕し、水はけの悪い場所では高畝にする。

で、深さ30cmほどまで耕し、水はけの悪い場所では高畝にする。

・土壌の適正PHは6.0~6.5だがカルシウム不足になると縁腐れ病が発生しやすいので、石灰類の施用は必須。

・**植えつけ2週間前**：完熟牛ふん堆肥40kg、有機配合飼料10kg、有機石灰5kgを施し、よく耕す。

・**畝幅80cm、畝高5~10cm程の畝に黒マルチを敷く**。初期の地温確保とともに泥跳ねによる病気を防ぐ。

▶**条間30cm、株間30cm**に植えつける。植えつけ後は株元にたっぷり水を与える。

・植えつけ後は防虫ネットでトンネルを掛け害虫の飛来を防ぐ。

【**収 穫**】：食べごろは頭頂部を押せばわかる

▶**収穫適期**：球の頭を指で押して判断する。

・**押すと弾力がある**：硬い、中がふわふわしたものはダメ。

・**葉の表面は光沢がある**（葉の表面の凹凸が小さい）。

・**結球したものを切ってみると、葉と葉の間に隙間が適度にある**。

季節を彩る手しごと

~冬菜、雪菜とも呼ばれるコマツナ~

◆**手のひらサイズがおいしい!!**

・葉も茎も、若いほど柔らかい。手のひらに乗るくらいのサイズで収穫すれば、葉が柔らかく、生でもおいしく食べられる。

・**15~20cmの長さで収穫する“若どり”**に、家庭菜園で挑戦してみましょう。

◆**“とれたてコマツナ”で楽しむスムージー**

材 料（1人分）

コマツナ…2株、バナナ…1本、ヨーグルト…200cc

<作り方> 食材は冷やしておき、コマツナは3cm、バナナは小口切りにして、ヨーグルトと合わせミキサーにかける。

※採れたての野菜のみずみずしさを味わうのにぴったりなのがスムージー。

※コマツナ：カロチン、ビタミンC、B群、E、カルシウム、鉄、食物繊維などを豊富に含む。カルシウムはハウレンソウ以上。

※バナナ：大腸で善玉菌の栄養になるオリゴ糖も含まれ、腸内環境改善の効果も期待できる。

（執筆：茂垣）

農薬使用の際は、ラベルの記載内容を守り、周囲への飛散に注意して散布しましょう。

農業は“いのちを育む” 生命産業である

レンコン (ネモグリセンチュウ対策)

レンコン黒皮病を引き起こす「レンコンネモグリセンチュウ」被害を登録農薬や耕種対策により軽減し、レンコンの品質向上に努めましょう。



【グラントオンコル粒剤による防除】

◆**推奨使用時期**：植付け直前の代かき時。散布後は当日中に土壌混和を行い、処理後14日間は落水・かけ流しを行わない。

※注意事項：①使用時期は植付前で、収穫180日前まで。②7~12月は漏水やドリフトによる作物残留の危険性が高いため使用しない。

◆**適正使用を徹底する!**

- ▶**しっかりと漏水対策を行う。：漏水田で使用しない。**
- ▶**湛水状態で均一な散布を行う。**
- ▶**散布当日にしっかりと混和する。**
- ▶**グラントオンコル粒剤を散布・混和後14日間は水を出さない。**
- ▶**ハウス栽培や、条掘り（筋掘り、残し掘り）した圃場では使用しない。**
- ▶**農薬登録内容を遵守し、登録外の使用は絶対に行わない。**

■**適用害虫及び使用方法（抜粋）（令和7年1月15日現在）**

作物名	適用害虫名	使用量 (10a当り)	使用時期
れんこん	レンコンネモグリセンチュウ	15kg	植付前 但し、収穫180日前まで
本剤の使用回数	使用方法	ベンフラカルブを含む農薬の総使用回数	
1回	湛水散布後 全面土壌混和	1回	

【粒状石灰窒素55による防除】（令和7年1月15日現在）

薬剤名	希釈倍数・使用量 (10a当たり)	使用時期	
粒状石灰窒素55	50~100kg	播種前又は植付前	
本剤の使用回数	有効成分の種類	同左毎の 総使用回数	分類
1回	石灰窒素	—	—

▶植付け前の100kg/10a施用でレンコンネモグリセンチュウの密度低減効果が認められている（茨城県園芸研究所 平成28年度研究成果「レンコンネモグリセンチュウに対する総合防除法」）。

▶散布以外の使用方法であるため、詳細は登録内容を確認する。

【耕種的方法による防除】

- ▶**掘り取りを丁寧に行い、掘り取り水や残渣を隣接するほ場や用水路に流さない。**
- ▶**畦畔を補強・補修する。**
- ▶**掘り取り後のレンコン残渣をほ場や畦に置きっぱなしにしない。**
- ▶**使用農機具は丁寧に、きれいに洗浄して使用する。**

（参考資料）：令和6年度農作物病害虫・雑草防除指針
（発行：茨城県農業共済組合連合会、監修：茨城県）

水 稲（種子消毒と浸種）

種子消毒を徹底し、生育が揃い、田植え後の活着が良好で、病害虫に侵されていない良苗づくりを実践しましょう。



【水稻種子は毎年更新するのが基本である】

【JA等から購入した薬剤吹付種子】

種子殺菌剤（対象病害：ばか苗病、いもち病、ごま葉枯病、もみ枯細菌病、苗立枯細菌病、褐条病）と殺虫剤（対象害虫：イネシガレセンチュウ）が吹付処理されているので、そのまま浸種作業に入る。

◆**浸種**：この時期、水温は10~15℃とし、水温積算温度（水温×日数）で100~120℃（水温10℃の場合で10~12日間）を目安とする。

▶「コシヒカリ」「ふくまるSL」「あさひの夢」：120℃（水温10℃で12日間又は15℃で8日間）

▶「ゆめひたち」：110℃

▶その他の品種（飼料用品種を除く）：100℃

◆**催芽**：28~30℃で15~20時間加温し、ハト胸程度にする。

◆**は種**：1箱当たり、催芽粃で170~230g（乾粃で140~180g）を目安とする。

【未消毒種子】：塩水選（うるち品種は比重1.13）で粃を選別し、次のいずれかで種子消毒を行う。

◆**温湯消毒**：「うるち品種」は、種子を60℃に保った温湯に10分間浸漬処理し、処理後は水中で速やかに冷却する。

• 割れ粃が多い場合は、温湯消毒により発芽率が低下する危険性があるので避ける。

野菜作りをはじめよう (II)

— 畑で手軽に作れる・あるとうれしい野菜 —

1 ラディッシュ (抜群に作りやすい)

二十日ダイコンとも呼ばれ、夏の高温期を除けば、ほぼ周年で栽培可能。生育が早く株が小さくまとまるので、初めての人でも畑のちょっとしたスペースで手軽に作れます。



【栽培暦】

▶種まき：8月下旬～翌年4月（11月～翌年2月はトンネル掛けによる保温が必要）

▶収穫：9月～翌年5月

【おいしい時期】：10月～3月

【品 種】：赤色・球形種、赤白色・球形種、白色・球形種、赤色・円筒形種、赤色・長形種、白色・長形種が代表的な品種。いろいろな色や形を組み合わせると楽しめます。

【畑の準備（100㎡当たり）】

▶種まき3週間前：完熟堆肥を200kg散布し、土とよく混ぜ込む。

▶種まき2週間前：苦土石灰を15kg散布し、よく耕す。

▶種まき1週間前：元肥として化成肥料（N・P・K各成分10%）を15kg散布し、よく耕す。

【種まき】：ラディッシュの発芽・生育適温は15～20℃で冷涼な気候を好み、秋まき翌春どりが最も形も味もよく育つ。

▶深さ1cmのまき溝に、株間3～5cmで条まきする。覆土後、軽く鎮圧し、土が乾いていれば水やりする。

▶間引きはしない。

▶生育が早いので、株間を広くするとすぐに大きくなって味がおちるうえに、玉割れが起きやすくなる。

▶秋から翌年の春までずらしまきで楽しめる。

【収 穫】：3～7日間できりきる！

▶本葉5～6枚、あるいは根部の直径が1.5～2cm程度になったら収穫する。

▶収穫適期は短く、暖かい春や秋は3日間、冬は1週間ほど。取り遅れるとすが入ったり、割れたりする。

▶種まきから収穫までの日数：温度によって違い、夏は20日、春・秋では30～40日。真冬のビニールトンネル栽培では60～70日である。

【冬でも作れる保温栽培】：11月～翌年2月は、種まき後に穴あきフィルムをトンネル掛けして作る保温栽培が良い。生育日数は30～60日ほど。

2 ビート (病気に強く、捨てる所なし)

ハウレンソウと同じアカザ（ヒユ）科で、茎葉も柔らかく、“ゆでて根と一緒にサラダで出せば、食卓がぱっと華やか”



【栽培暦】

▶種まき：4月中旬～5月中旬、8月中旬～9月中旬。

▶収 穫：6月中旬～7月中旬、11月～12月。

【品 種】：日本で改良された品種はありません。

【畑の準備（100㎡当たり）】：弱酸性（pH5.5～6.5）を好む。

▶種まきの2週間前：苦土石灰を10～15kgを施し、深く耕しておく。

▶種まきの1週間前：完熟堆肥200kg、化成肥料（N・P・K各成分10%）を10～15kg散布し、よく耕す。

▶畝幅60cm、高さ15cmほどの畝を立てる。

【種まき】：条間15～20cmに条まきする。

▶発芽適温11℃、生育適温は13～18℃

▶ビートは種球と呼ばれる殻の中に2～3粒の種が入っており、1粒から2～3本発芽する。

▶種は深さ1cmのまき溝に株間5～8cmで条まき。

▶種まき後、地表と同じ高さに覆土し、軽く鎮圧。地面が乾いていれば、たっぷり水やりする。

【間引き・追肥】

▶発芽が揃い本葉が見え始めたら1回目の間引き：多胚種子なので1個の種から複数本の芽が出ることがある。ハサミなどを使い1個の種に1本の芽を残し、根元から切り取る。

▶2回目の間引き：本葉が見えたところに、葉と葉が触れ合わない程度とする。

▶最後の間引き：本葉4～5枚の時に、最終株間10cmとする。

▶追肥・中耕・土寄せ：最終間引きのあとに100㎡当たり化成肥料5kgを条間や畝の肩にまき、中耕・土寄せを行う。

【収 穫】：根の直径が5cmほどになった頃が収穫適期。収穫が遅れると繊維が多くなったり、すが入ったりするので要注意。

(執筆：茂垣)



【水稻版】 特定外来生物 『ナガエツルノゲイトウ』に 注意!

● 『ナガエツルノゲイトウ』 とは？

ナガエツルノゲイトウは南米原産の多年生植物で、主に水辺に生息し、**茎や根の断片から容易に再生してすぐに繁殖してしまう**ため、**★特定外来生物**に指定されています。

茎は長さ0.5~1mに達し、中は空洞になっています。花は白から灰白色で、4~10月に開花します。

(★外来生物法で指定された生態系や農林水産業に被害を及ぼす海外起源の生物。栽培・移動等は禁止)



写真：農業研究所提供

● 水田での 『ナガエツルノゲイトウ』 防除のポイント

< 畦畔の対策 >

畦畔で発生を確認した場合は、水田畦畔に登録のある非選択性除草剤を散布して防除します。一度散布しても、1か月程度経過すると残った節から再生してきます。放置しておく、と、どんどん増殖して、水田へ侵入してくるので、畦畔に除草剤を散布した後も、定期的に再生していないか確認します。



刈払機で畦畔除草を行う際は、ナガエツルノゲイトウが発生していないことを確認してから行います。ナガエツルノゲイトウを**刈り払ってしまうと、茎が散らばり、畦畔や水田内に広がって根付いてしまう**ので、気を付けます。



ナガエツルノゲイトウが発生している畦畔では刈払機は使用しない

< 水田内での対策 >

① 侵入させない

霞ヶ浦、新利根川等に、ナガエツルノゲイトウが定着しているため、給水栓口にネット袋などを取り付けて、水田への侵入を防止します。定期的に見回りをし、ネットが外れていたり、破れていないかを確認します。



ネットが外れていないか時々確認!

② 水稲用除草剤で防除する

圃場内に入ってしまった場合は、現時点で効果が高いことが確認されている成分を含有する除草剤、または、ナガエツルノゲイトウに登録のある除草剤で防除します。給水栓周りや畦畔をよく観察し、見つけ次第徹底防除します。代かき時に圃場をよく観察して発生状況を確認し、圃場全体に広げないように気を付けます。

【問い合わせ先】

県南農林事務所

経営・普及部門 (土浦地域農業改良普及センター) 電話 (029) 822-8517 FAX (029) 822-7370

稲敷地域農業改良普及センター 電話 (029) 892-2934 FAX (029) 892-6684

つくば地域農業改良普及センター 電話 (029) 836-1109 FAX (029) 836-1816

組合員・地域の皆様へ

春の息吹を新茶にこめて

お待ちしております
もうすぐ新茶の季節です

新茶

JA水郷つくばでは、今月より新茶の予約を承ります
新茶は福を呼ぶ縁起物です
『一番茶』のさわやかな香りとコクを是非ご賞味ください

二〇二五年 JA水郷つくば

15,000円(税込)以上お買い上げのお客様に
粗品をプレゼント！

ご注文は各地区ふれあい担当者もしくは最寄りのJA各支店まで
※今月の広報誌に新茶予約注文書を折込します

※配達時期は4月下旬から随時お届けいたします

※写真イメージです



2025年
5月号で

家の光は 創刊100周年

さまざまな特別企画をお届けしていきます

総力大特集



「わたしと家族と台所」



わが家の台所物語

『家の光』と台所～台所改善運動編～

読者体験手記「台所の記憶」

5月号特別企画

グラフ『家の光』と農村の100年



創刊100周年記念

家の光
愛読者謝恩
プレゼント

豪華賞品が
いっぱい!!

ルポ「シリーズ 百年を生きて」

(令和6年12月号から隔月6回)

- 第1回 室井摩耶子さん
(103歳 ピアニスト)
- 第2回 津曲卓志さん、律さん夫妻
(101歳 鹿児島県JAそお
鹿児島管内農家)



5月号 別冊付録

100年分の『家の光』
掲載記事から、より
すぐりの「台所の知恵」
をまとめた永久
保存版!



お申し込みはお近くのJAへ

定価(税込) ●普通月号629円 ●特別月号(1・4・5・7・9月号)922円 ●12月特別号1,027円

JAグループ 家の光協会

〒162-8448 東京都新宿区市谷船河原町11 TEL. 03-3266-9039 <http://www.ienohikari.net/>

第26回 春期農機・生産資材展示会

スプリングフェア 2025

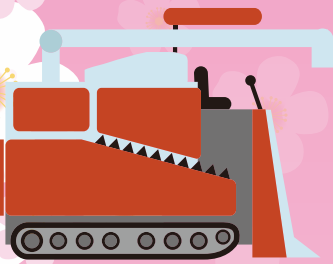

3/1 土・2日

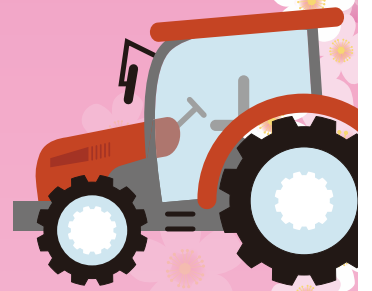

午前9時～午後3時

午前9時～午後2時

MAP

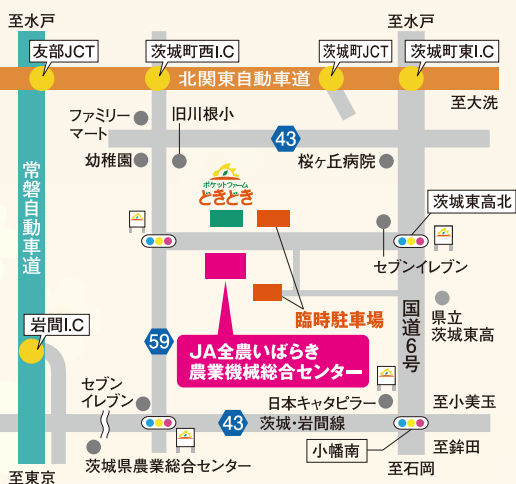

- 周辺道路・駐車場は混雑が予想されます。
- 2日(日)は比較的ゆっくりご来観いただけます。

会場

JA全農いばらき 農機総合センター 特設会場

東茨城郡茨城町大字
小幡字栗林443-3

JAグループ茨城

【主催】JAグループ茨城・茨城県JA農機技術指導員協議会・JA全農いばらき
【後援】茨城県



お問い合わせは最寄りのJAまで

中古農機情報は「パネル展示」で行います。実物の展示はございません。

農作物鳥獣被害防止用設備の 設置費用の一部を補助します



土浦市では近年の有害鳥獣による被害の軽減を目的として、市民の方が農作物鳥獣被害防止用設備を設置したときの費用の一部を補助します。

① 補助対象者 次の要件を満たす方

- (1) 市内の自己所有農地等（農地法及び農業経営基盤強化促進法による貸借農地を含む）に**新たに被害防止柵等を整備するもの**。
- (2) 申請世帯の全員が土浦市税条例に規定する市税を滞納していないこと。
- (3) 設置しようとする農地の面積（1筆又は隣接する筆の合計面積をいう）が、300平方メートル以上のもの。
- (4) 申請年度内に補助事業を完了させることができること。
- (5) 周辺環境に配慮し、安全確保のために必要な対策を講じるとともに、設備の適正な管理を行うこと。
- (6) 関係法令を遵守すること。

② 補助対象経費

鳥獣による農作物への被害を防止するために次に掲げる設備資材の購入に要する経費（被害防止柵の設置に要する**工事費・施行費等の費用、箱わな等捕獲器具の費用は除く**）

- (1) 電気柵
- (2) ワイヤメッシュ柵（パネル状）
- (3) ネット柵・ネット網（目合30mm以下、1,000デニール以上）
- (4) 金網柵（ロール状）
- (5) その他市長が適当と認めるもの

補助については、対象経費に10分の6を乗じて得た額（算出した額に千円未満の端数があるときは、その端数の全部を切り捨てた額）とし、1件につき9万円を限度とする。

申請については同一年度内において世帯あたり1件までを原則とし、補助適用については予算の範囲内とする。

③ 手続き

1. 定設備の見積書を依頼する業者等から入手

（資材を購入し、自身で設置する場合は、資材費の見積書）

2. 必要書類等を揃えて、市農林水産課窓口へお越し下さい

④ 必要書類等

【設置前】

設置しようとする農地が自作地であることが分かる書類（耕作証明書等）

納税していることが分かる書類（納税証明、確定申告の写し等）

設置する資材の数量や金額が分かる見積書・カタログ等鳥獣被害状況が判断できる写真等

設置する農地の写真

補助金を受領する口座通帳の記号番号・名義等が分かるもの

印鑑

【設置後】

領収書

設置した農地の写真

⑤ 注意事項

- 市の予算の範囲内での補助となります。
- 補助対象農地は自己所有地、農地法による農地貸借及び農業経営基盤強化促進法による農地貸借を行っている農地等となります。
- 新規に農作物鳥獣被害防止用設備を設置する場合のみ対象とし、**以前に整備した農作物鳥獣被害防止用設備（防鳥ネットや電気柵など）の更新等は補助対象となりません。**

⑥ お問合せ先

土浦市農林水産課 029-826-1111

理事会報告

第12回 令和7年1月21日(火) 開催

協議事項

- (1) 令和7年度内部監査計画の設定について(案)
- (2) 令和7年度事業計画・収支計画について(案)
- (3) ⑧出資金の口数変更について(案)
- (4) 役員賠償責任保険の更新について(案)
- (5) 信用事業方法書の一部改正について(案)
- (6) 販売業務規程の一部改訂について(案)
- (7) 令和7年産米契約栽培の取り組みについて(案)
- (8) その他

報告事項

- (1) 茨城県常例検査の結果について
- (2) 令和6年度下期監事監査の実施について
- (3) 定期貯金ウインターキャンペーン2024の実績報告について
- (4) 令和7年度共済情報提供制度実施要領について
- (5) 令和7年度スタートダッシュキャンペーン実施要領について
- (6) 令和6年産米集荷実績について
- (7) その他

無料 JA水郷つくば 年金相談会

3月29日(土) 9:00~15:00

会場：霞ヶ浦支店

住所：かすみがうら市深谷3434-12

TEL：029-897-0583

担当：荒木

※相談会は予約制になって

おりますので、事前に

お電話でご予約を

お願いいたします。



Reform

住友林業のリフォームが提案する、
新しい「木のある暮らし」。

お見積り特典

カタログギフトプレゼント!

ご契約の有無に関係なくお見積りのご依頼をいただいた方に差し上げます。

ご契約特典

リフォーム
お見積り価格(税抜)から **3%割引**
当初お見積り金額から特別割引の上、リフォームを請け負います。

リフォームに
役立つ!

1世帯
3冊まで

「実例集&カタログ」
を差し上げます!
カタログ請求はこちらから→



住友林業のリフォーム

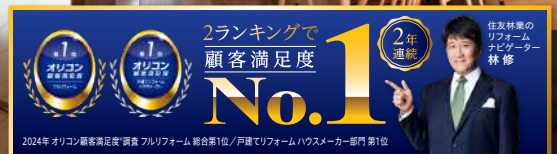

※お見積り提出済およびご契約済のお客様は特典対象外とさせていただきますのでご了承ください。

■お問い合わせは
JA水郷つくば ☎ 029-824-8133

経済部 資産管理課 不動産管理センター 営業時間/08:30~17:00
〒300-0833 茨城県土浦市小岩田西一丁目1番11号 定休日/毎週土日、祝日、年末年始

■提携企業
住友林業ホームテック株式会社

つくば支店
〒305-0032 茨城県つくば市竹園1-6-1 つくば三井ビル16階

溢れる荷物と思い出の整理 JAの家財整理サービス



こんなお悩みはありませんか？

- ・おうちを売りたいけど・・・
- ・一人では片付けられない・・・

転居や粗大ごみ。どう片付ければいいのか？

- ・老人ホームに移ることになった
- ・生前整理をしておきたい!!・・・

私たちJAにお任せください

まずは**無料見積**からはじめてみませんか？
ご相談・お問合せは下記葬祭センターまでお願いいたします。

JA 水郷つくば
ホームページは
こちらから



《竜ヶ崎・利根・牛久地区》

《阿見・美浦地区》

《土浦・かすみがうら地区》

JAホール竜ヶ崎

住所：龍ヶ崎市6007-2
TEL:0297-62-0052
FAX:0297-62-0288

総合葬祭 こすもす阿見

住所：稲敷郡阿見中央1-3-1
TEL:029-888-4414
FAX:029-887-8553

セレモニーセンター

住所：土浦市並木2-10-32
TEL:029-821-0121
FAX:029-823-5130

土浦 防犯ニュース



令和7年2月号
土浦警察署



土浦警察署管内で自動車盗が増加しています

自動車盗は、**9割が防犯対策なし**で被害にあっています！

～盗難防止対策～

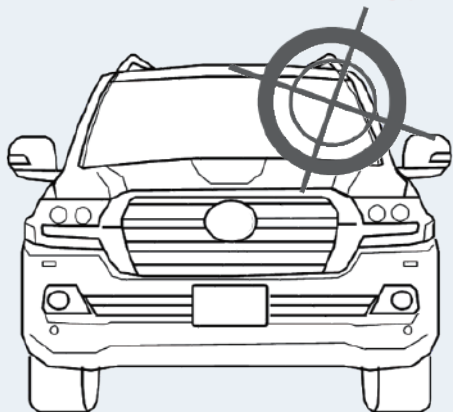

強固なハンドルロック等
による物理的な対策



振動感知式の
盗難警報装置の活用



左前輪付近に人が入り
込めないようにする



【被害が多い自動車】

乗用車：プリウス、レクサス、
ランドクルーザー（プラドを含む）、
アルファード等
貨物車：ファイター、ハイエース、
キャンター等

防犯カメラ、
センサーライトの設置

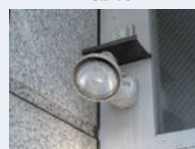

門扉の施錠



貨物自動車には
隠しスイッチの
施工

JA水郷つくばパソコン研究会

みなさん、こんにちは。2025年も幕が開け今年はどのような年になるのかが気かりなところですね。年明けからの大きなニュースは、アメリカでトランプ大統領が就任したことです。「アメリカファースト」を掲げた政治姿勢は、政治・経済・特に貿易などに大きな影響が出ることが予測されますね。我々を取り巻く農業においても目が離せません。定例会などお問い合わせはメール等にてお願いします。

事務局：営農企画課 担当：折本 ☎029-823-7001
メール：dappec@gmail.com 小林



写真：宮崎
京都の正来院本堂の天井画「白龍図」

定例会予定

- 2月** | 4日 定例会、11日 WEB、18日 ホームページ講座
25日 定例会、PCフォーラム発行など
- 3月** | 4日 WEB、8日 定例会 写真講座など
18日 WEB、25日 定例会、PCフォーラム発行など

今の特集

古いパソコンの活用 Chrome OS Flex と Linux

長い間パソコンを使っていると、買い替えなどにより、処分しないで手元に残っていくものです。今回はWindowsが動いていた古いパソコンなどにChrome OS Flexあるいはサーバーなどに適したLinuxをインストールした場合の違いを比較してみました。

一部のハードウェアサポートに違いはありますが、WebブラウジングやWebアプリの使用など、基本的な用途であれば問題なく使用できます。古いパソコンを有効活用したい場合には、ぜひ試してみることをお勧めします。手元のCore2Duo や初代Core i5 CPUでも問題なく使えました。



Chrome OS Flexの主な使用目的

- **Webブラウジング中心の用途**：Chrome OS Flexは、Webブラウジング、メール、Webアプリの利用など、インターネットを利用した作業に最適化されています。起動が速く、動作も軽快なので、古いパソコンでも快適にWebサイトを閲覧できます。
- **クラウドサービスとの連携**：Googleドライブ、Googleドキュメント、Gmailなど、Googleのクラウドサービスとの連携がスムーズです。クラウドにデータを保存して複数のデバイスで共有したい場合に便利です。
- **シンプルな操作性**：操作がシンプルで分かりやすいため、パソコン初心者や高齢者の方でも簡単に使いこなせます。
- **情報端末としての活用**：デジタルサイネージやキオスク端末など、特定の情報を表示する端末として活用できます。
- **一時的な利用**：USBメモリから起動して試用することもできるため、一時的にパソコンを使いたい場合や、OSをインストールせずに動作を確認したい場合に便利です。

Linuxの主な使用目的

- **プログラミング・開発環境**：Linuxは、プログラミングやソフトウェア開発に最適な環境を提供します。多くのプログラミング言語や開発ツールが利用でき、カスタマイズ性も高いため、開発者にとって非常に有用です。
- **サーバー用途**：Linuxは、Webサーバー、ファイルサーバー、データベースサーバーなど、サーバー用途で広く利用されています。安定性やセキュリティが高く、長時間の稼働にも適しています。
- **高度なカスタマイズ**：Linuxは、デスクトップ環境やアプリケーションを自由に選択・カスタマイズできます。自分好みの環境を構築したい場合に最適です。

- **古いハードウェアの有効活用**：軽量なLinuxディストリビューション（Ubuntu MATE、Lubuntuなど）を使用することで、非常に古いパソコンでも快適に動作させることができます。
- **特定の用途に特化した環境**：特定の用途（画像編集、動画編集、音楽制作など）に特化したLinuxディストリビューションも存在します。

Chrome OS FlexとLinuxの比較表

特徴	Chrome OS Flex	Linux
主な用途	Webブラウジング、クラウドサービス利用、情報端末	プログラミング、サーバー用途、高度なカスタマイズ、古いハードウェアの活用
操作性	シンプル	ある程度の知識が必要
起動速度	速い	ディストリビューションによる
ソフトウェアの豊富さ	Webアプリ中心	非常に豊富
ハードウェア対応	幅広いハードウェアに対応(一部非対応あり)	幅広いハードウェアに対応
セキュリティ	比較的高い	高い(設定による)
カスタマイズ性	低い	高い
Androidアプリ	基本的に非対応	エミュレーターなどで利用可能

どちらを選ぶべきか

- Webブラウジングやクラウドサービスの利用が中心であれば：Chrome OS Flexがおすすめです。
- プログラミングやサーバー構築、高度なカスタマイズが必要であれば：Linuxがおすすめです。
- パソコン初心者やシンプルな操作性を求める場合は：Chrome OS Flexがおすすめです。
- 古いパソコンを最大限に活用したい場合は：Linuxがおすすめです。
(担当：小林)



研究会HP



JA広報紙WEB版



3月のあなたの運勢

モナ・カサンドラ

プロフィール
占いを学術的に解析する「ルネ・ヴァン・ダール研究所」の研究生となり、占星学のロジックを徹底的に解説・探求。コンピュータによるホロスコープ作成の道を拓いた。現在は執筆活動を始め、さらなる占星の研究を重ねている。

牡羊座 3/21～4/19



全体運 上昇運。迷っていたことに方向性を見いだせそう。やりたいことをリストアップすると吉。外出を増やして
健康運 部屋の中でする運動にツギ。ストレッチを
幸運の食べ物 ウッド

牡牛座 4/20～5/20



全体運 少しお人よしが過ぎてしまうようです。できないことまで引き受けないように。用事を整理し、予定を立てて
健康運 肩を回して肩凝りを予防。日頃の心がけが大事
幸運の食べ物 キウイフルーツ

双子座 5/21～6/21



全体運 手詰まりを感じていたことに活路を見いだせます。小まめに情報収集を。友人の意見を参考にするのもお勧めです
健康運 食欲が増加。ローカロリーの食材に注目を
幸運の食べ物 春キャベツ

蟹座 6/22～7/22



全体運 周囲からの支援が心強いとき。口うるさいと感じる助言にも聞いておくだけのメリットがあります。仕事優先で
健康運 クイズで頭の体操を。ヘッドマッサージも◎
幸運の食べ物 ウルイ

獅子座 7/23～8/22



全体運 面倒な相手ほど丁寧に接しましょう。経験談には今のあなたに役立つ話が入っているはず。旅行の計画にツギ
健康運 生活の中に香りを取り入れてリラックス
幸運の食べ物 キュウリ

乙女座 8/23～9/22



全体運 予想外の展開がありそう。かなりの追い風です。反発するより流れに乗るのが正解。臨機応変にチャンスを生かして
健康運 羽織るものを用意。気温変化に合わせて脱ぎ着を
幸運の食べ物 つまみ菜

天秤座 9/23～10/23



全体運 やることが多く忙しくなりがち。スケジュールの組み方で効率化を図れます。冷静に状況を整理しましょう
健康運 血行促進を心がけて。お風呂はぬるめめ長めに
幸運の食べ物 グリーンピース

蠍座 10/24～11/22



全体運 好調運。長年の苦勞が報われる出来事の予感です。新しいことを始めるのも吉。お花見に出かけましょう
健康運 筋トレが吉。ハードなスポーツも楽しめます
幸運の食べ物 サヤエンドウ

射手座 11/23～12/21



全体運 理不尽な状況に心を痛めることがあるかもしれませんが。運勢は下旬から上昇。様子を見て待つのも1つの手
健康運 無理はしないで。古傷や持病はしっかりケア
幸運の食べ物 ジャガイモ

山羊座 12/22～1/19



全体運 スリリングな運気です。危ない場所には近寄らないで。周囲とコミュニケーションをよく取って誤解のないように
健康運 自分に合ったストレッチを選んで。無理は禁物
幸運の食べ物 ソラマメ

水瓶座 1/20～2/18



全体運 争いは避け調整を心がけて。平和的な手段を取ることでああなたの株が上がります。近距離旅行にツギあり
健康運 食事、運動、睡眠、生活習慣をチェックして
幸運の食べ物 タケノコ

魚座 2/19～3/20



全体運 勢いがあります。ダメ元でやってみたこともなんとかなりそう。率先して動きましょう。行動的なほど開運
健康運 運動で良い汗をかきましょう。体力もアップ
幸運の食べ物 ニラ

クロスワードパズル

Q 二重マスの文字をアルファベット順に並べてできる言葉は何でしょうか？

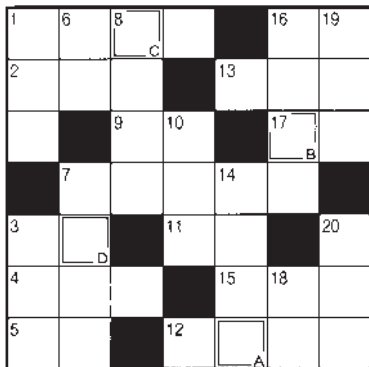

ヨコのカギ

- 3月14日は——デー。バレンタインデーのお返しを渡すのによい日です
- お手洗いともいいます
- バレーボールのセッターが上げるもの
- 梅は咲いたか、——はまだかいな
- 日本一長いものは367kmあります
- イソップ—— 源氏——
- 失敗は成功の——
- 水戸、尾張に並ぶ徳川御三家
- 羽ばたいて飛べるほ乳類
- 漢字では「梭子魚」などと書く魚
- 草餅によく使われる植物
- お彼岸に参る人も多いところ
- 弾力がある、噛んで食べる菓子

タテのカギ

- 造って魂入れず
- ニワトリの頭についています
- エックスの次です
- 赤の広場やクレムリンがあります
- 卒業証書の——は筒よりファイルが主流になりました
- 脚本に書かれているセリフ以外の文章
- 地球を暖める天体
- ひな祭りのお吸い物につきもの貝
- ひな祭りに飾る花
- 春の景色がぼんやりとして見える原因
- 細川たかしのヒット曲「——の渡し」

住所・氏名・年齢・感想をそえて下記の宛先までお送りください。
抽選で5名様にクオカード500円分が当たります！
※当選者の発表は発送をもって代えさせていただきます。

2/28(金)メ切

〒300-0833 土浦市小岩田西1丁目1-11
JA通信水郷つくば編集係 FAX 029-824-4086
E-mail: jatuti.somu11@ja-ibaraki.jp

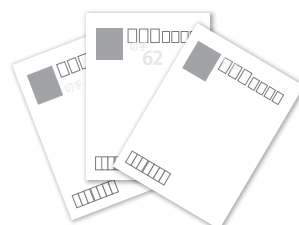

前号の答え「リユウヒョウ」でした

共済・保険の加入内容の確認はお済ですか？



最近、こんな声をよくお聞きします。
あなたはいかがですか？

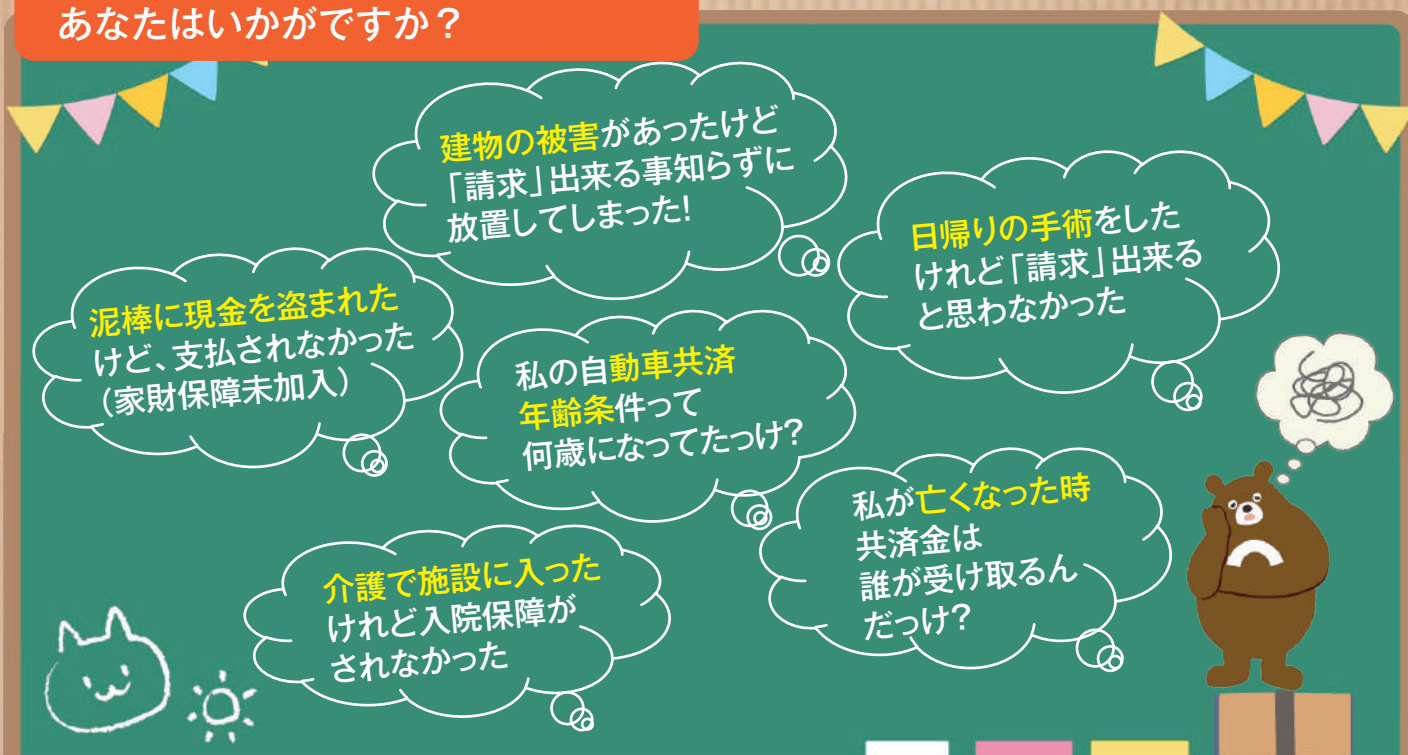

確認しないと「勘違い」や「損」が起きるかも

JAではこのような事がないように
職員が訪問や、お電話にて
3Q (サンキュー) 活動を行っております
JAから連絡があった際にはご対応お願いいたします

お問い合わせ先

竜ヶ崎中央支店 TEL 0297-62-0534
竜ヶ崎西支店 TEL 0297-66-1616
店牛久支店 TEL 029-873-6611
わかくさ支店 TEL 0297-68-2934
美浦支店 TEL 029-885-0125
阿見支店 TEL 029-887-8551

土浦中央支店 TEL 029-821-7300
協同病院支店 TEL 029-896-3111
土浦南支店 TEL 029-823-3888
土浦西支店 TEL 029-821-4081
霞ヶ浦支店 TEL 029-897-0583
土浦北支店 TEL 029-862-3521
千代田支店 TEL 0299-59-5550

