

茨城県JA女性組織協議会 創立70周年！

浦野洋子さんが「女性部でかなえたい！わたしたち地域の『夢』」をテーマにスピーチを行い、県南地区を代表し大川ちよのさんが「がまの油売り口上」の発表をしました。女性部活動で得られた経験や、これからの女性部に引き継ぎたいこと等、多くの学びを得る場となりました。

以上集まりました。部会員およびJA職員ら20人が参加し、県内全体で300人以上。同部は7月末現在で737名の部員が在籍しており、様々な活動が行われています。また、高谷夕起子部長のもと全地区の女性部員同士の親睦や役職員との交流をはかる機会を設けております。



JA水郷つくば女性部は8月19日、水戸市民会館「ユードムホール」にて開催された茨城県JA女性組織協議会創立70周年記念大会に参加しまし



夏の恒例！あさがお競技会を開催！

JA水郷つくば年金友の会は8月20日、霞ヶ浦コミニュティセンターにて第27回あさがお競技会を開催しました。参加者には5月に種が配布され、70鉢が出品されました。出品されたあさがおは一本立ちの部、複数立ちの部に分けられ、厳正なる審査を行い、それぞれの部門で最優秀賞、優秀賞、努力賞が選出されました。

第27回
JA水郷つくば年金友の会
あさがお競技会



一本立最優秀賞の相馬さん



最優秀賞 一本立の部
相馬 てる子さん



最優秀賞 複数立の部
久保田 敏代さん

審査結果

1本立ちの部

- 最優秀賞**
相馬 てる子 (千代田支部)
- 優秀賞**
久保田 紀子 (霞ヶ浦支部)
塙 富治 (千代田支部)
長嶋 満子 (霞ヶ浦支部)

複数立ちの部

- 最優秀賞**
久保田 敏代 (霞ヶ浦支部)
- 優秀賞**
小林 三千代 (土浦北支部)

- 努力賞**
坂本 まさ (霞ヶ浦支部)
佐藤 友子 (千代田支部)
吉田 幸子 (千代田支部)
井坂 富貴子 (霞ヶ浦支部)
中野 保津美 (土浦西支部)
久保田 歌子 (霞ヶ浦支部)
円城寺 敏子 (霞ヶ浦支部)

- 努力賞**
小松崎 正枝 (千代田支部)
中野 博美 (土浦西支部)
樽見 千代子 (霞ヶ浦支部)
久保田 ナガ (千代田支部)
薬師寺 定子 (霞ヶ浦支部)



美浦特別栽培米コシヒカリ 「美浦そだち」現地研修会！

美浦特別栽培米研究会は8月20日、美浦村で特別栽培米コシヒカリ「美浦そだち」と「にじのきらめき」の現地研修会を開催しました。

生産者や県普及センター職員、JA担当者など約15人が参加し、水田5か所を巡回しました。水田ごとに草丈、茎数、葉色等の生育状況を確認しながら刈取時期について情報共有しました。

特別栽培米「美浦そだち」は日本中央競馬会の美浦トレーニング・センターの完熟堆肥を利用し、化学肥料と農薬を極力減らして栽培されます。現在、6人の生産者と1法人が約8ヘクタール生産しています。



蓮根本部会通常総会開催

JA水郷つくば蓮根本部会は7月30日、令和6年度通常総会を開催しました。部会員をはじめ県および全農、JA役職員約60人が参加しました。

総会では令和5年度事業報告・活動報告・収支決算報告、令和6年度事業計画・活動計画・収支予算、役員改選について協議されました。

役員改選については、霞ヶ浦支部の藤井雅敏さんが新本部会長に就任されました。



地域貢献活動

龍ヶ崎市消防団機能別JA隊は、8月3日(土)龍ヶ崎市からの要請により、改修工事が完了した市内半田町の防火水槽40トンへの補水活動を、地元の消防団とともに行いました。

機能別JA隊は、全国的に消防団員数が減少する中、勤務時間内の災害に対応することを基本にJA職員で設立されました。

当日は災害的猛暑でしたが、ポンプ車の操作訓練も兼ねて8名の隊員が参加し、今後もJA水郷つくばの一員として地域貢献に取り組んでいきたいと熱く語りました。



JAバンクご利用のみなさまへのお知らせ

JAバンク茨城では、お客さまの大切な貯金をお守りするため、一部のお客さまを対象に、以下のとおり、お取引を制限させていただきます。

何卒ご理解を賜りますようお願い申し上げます。

<ATMのお取引の制限>

◆過去1年以上※、ATMによる振込のお取引がない満65歳以上の個人のお客さま

⇒ **ATMによる振込ができなくなります。**

◆過去1年以上※、ATMによる振込と出金の両方のお取引がない満65歳以上の個人のお客さま

⇒ **ATMによる振込ができなくなります。**

また、ATMによる出金限度額を上限10万円に制限させていただきます。

<利用制限開始日>

2024年10月24日(木)

※2023年度以前に利用制限を開始しているお客様についても、制限解除のご希望がない場合は利用制限を継続しております。

※対象となったお客さまで、利用制限を希望されないお客さまはお取引のある支店窓口までお申し出ください。

ご不明な点はJA窓口にお問い合わせください。

🌸 ご案内 無料相談会 (誰でも申し込みいただけます) 🌸

(不動産売却利活用方法等)

不 動 産 相 談 会

日時 : 9月26日(土) 15:00~16:30

場所 : 竜ヶ崎西支店
(龍ヶ崎市馴柴町1区26-1)

担当 : 不動産管理センター 殿岡龍也

予約不要 お気軽にご相談ください。

(相続・近隣とのトラブル解消等)

法 律 相 談 会

日時 : 9月24日(火) 13:30~

場所 : 礎法律事務所
(土浦市大手町4-17)

担当 : 鈴木 實 弁護士

申込締切日 : 9月18日(水)

🏠 事前予約・不動産に関すること・リフォーム 🏠

水郷つくば農業協同組合 経済部 資産管理課 不動産管理センター

(TEL)029-824-8133 (FAX)029-823-2119

E-mail ja-sgt.fudosankc@ja-ibaraki.jp

銀座山形屋
オーダーメイドスーツ

組合員・地域の皆様へ



JAふらの加工品



各県JA加工品

左伝のあられ



来場者に**記念品**
プレゼント
※なくなり次第終了となります



写真は一例(イメージ)です

試食会も開催決定

生活用品一式

衣料・食料品の総合展示会

11月8日(金)・9日(土)

JA水郷つくば本店 2F

土浦市小岩田西1丁目1-11 029-822-0534

8日 10:00~17:00 9日 10:00~15:00



お問い合わせ

※参加無料, 事前予約不要
皆様のご来場を心よりお待ちしております

JA水郷つくば 経済部 生活課

TEL:029-822-0536

担当 茂呂・小林・久家



第3回
JA水郷つくば 竜ヶ崎地区

JAまつり

10/26^土

AM9:00-PM3:00

※悪天候等で中止になる場合がございます



場所 JA水郷つくば
竜ヶ崎西支店 営農経済課
(旧JA竜ヶ崎本店)

展示品目

- 日用雑貨 ●農業機械・軽自動車
- 食料品 ●野菜果物 ●お茶葉 ●子供コーナー

米・野菜・果物いろいろ

新鮮とれたて

花き
パンジー、ビオラ
小菊

龍ヶ崎
まいんコロッセ
販売

キッチンカーがやってくる

女性部による
豚汁、焼きそば

営農相談コーナー

専門の相談員がお答えします

かすみ・竜ヶ崎地区親睦輪投げ大会

年金友の会かすみ・竜ヶ崎地区輪投げ大会参加者募集!

日時：令和6年 **11月8日(金)**

9:30~13:00 予定

場所：牛久運動公園体育館

住所：茨城県牛久市下根1400

問合せ先：

阿見支店	029-887-8551
美浦支店	029-885-0125
竜ヶ崎中央支店	0297-62-0534
竜ヶ崎西支店	0297-66-1616
牛久支店	029-873-6611
わかくさ支店	0297-68-2934

参加要件：JA水郷つくば年金友の会会員で、競技者4名または、交代者1名を含めた5名以内のチーム編成。

締切日：令和6年10月15日(火)

定員：最大18チームに達し次第募集を終了させていただきます。



この紙面をよく見るところに貼って使ってね!



弁護士です。あなたには守秘義務があるのでこのことは絶対に誰にも言わないでください。



JA(もしくは役所)の担当です。毎月の保険料で多くいただいたものが見つかりました。還付しますので口座番号と暗証番号を教えてください。



警察です。あなたの口座が悪用されています。言う通りにしないと罰せられます。

その人たち、ニセモノです!

公的機関やJAの職員であっても口座番号や暗証番号を聞くことは絶対にありません。知らないうちにインターネットバンキングを開設され、大切なお金が詐欺犯に奪われてしまう危険があります。



©よりぞら



特殊詐欺チェックリスト

- 暗証番号を教えてください
- キャッシュカードの交換が必要です
- カードが悪用されています
- 指示に従ってATMの操作をしてください(判断を急がせるようなもの)
- お金が戻ってきます
- 金融機関/警察がご自宅に伺います

1つでも当てはまったら詐欺です!
すぐに電話を切って家族や身近な人に相談しましょう。



詐欺にだまされないためには

- 公的機関やJAの名前を出されても、一度電話を切り、直接問い合わせて確認しましょう。
- 少しでも様子がおかしいと感じたら、家族や友人など身近な人に相談しましょう。事前に家族間で話し合っておくのも効果的です。
- 詐欺の手段は電話が8割近くを占めています。常に留守番電話機能を設定しておき、通話の録音や防犯機能が付いた迷惑電話防止機器を使いましょう。



電話の近くに置いて、いつでも家族や友人、JAへ相談できるように電話番号を確認しておきましょう!

● 家族 

名 前: _____

電話番号: _____

名 前: _____

電話番号: _____

● 友人 

名 前: _____

電話番号: _____

名 前: _____

電話番号: _____

● JA店舗 

電話番号: _____

JAバンクは被害拡大防止に向けて、店舗での「声掛けの徹底」に取り組んでいます。

ATM付近で携帯電話を利用している方や窓口で多額の現金を引き出そうとしている方には、現金のご利用目的などをお伺いすることがございます。何卒ご理解とご協力を賜りますよう、お願い申し上げます。

ATMなどのサービスを 一時休止させていただきます。

いつもJAバンクをご利用いただきありがとうございます。

このたびJAバンクはお客様へのサービスや利便性の向上を目的としたシステム更改に伴い、誠に勝手ながらATM・JAネットバンク等のサービスを一時休止させていただきます。

ご不便をおかけいたしますが、何卒ご理解とご協力を賜りますようお願い申し上げます。

休止日

すべてのサービスが休止

県内JAのATMとJAネットバンクサービスはご利用可能

2024年
(令和6年)

10月5日

土曜日

一部取引休止
18:00-
翌9:00

10月19日

土曜日

一部取引休止 全取引休止
18:00- 21:00-
21:00 24:00

10月20日

日曜日

全取引休止 一部取引休止
0:00- 8:00-
8:00 9:00

11月2日

土曜日

一部取引休止
18:00-
翌9:00

2025年
(令和7年)

1月2日

木曜日

一部取引休止
18:00-
翌8:00

1月18日

土曜日

全取引休止
21:00-
翌8:00

2月23日

日曜日

全取引休止
6:30-
9:00 予定

休止する
サービス



JAバンクの
ATM



コンビニ等の
ATM



JAネットバンク
サービス



J-Debit
ジェイデビット

現金のお引き出しはお早めに。

お客様にはご不便をおかけし誠に申し訳ございませんが、あらかじめ現金をお引き出しいただく等のご準備をお願い申し上げます。

※JA・店舗・ATM・提携金融機関によっては、ご利用可能日、ご利用可能時間およびご利用可能サービスが異なるため、上記スケジュール以外にもサービスをご利用いただけない場合がございます。

詳しくは、JA窓口・ホームページ等でご確認ください。

※当ポスターの記載内容に変更が発生した場合は、速やかにJA/バンクホームページにて変更内容を掲載します。

JAバンクのホームページ
<https://www.jabank.org>





藤井美好志



前川泰秀



目黒幾代



増山平治



鈴木恒雄



横田泰幸

JA水郷つくば写真倶楽部は「農」に関する写真以外でも撮影活動をしています。

10月22日(火)～27日(日) 10:00～16:30
(初日13:00から・最終日15:00まで)

土浦市民ギャラリーにて写真展を行います。
(土浦市大和町1番1号 アルカス土浦1階)

ご興味のある方はぜひお越しください。
また、部員募集中です。入部ご希望の方は
総務課まで TEL 029-822-0534

JA水郷つくば写真倶楽部 テーマ「農」の写真集



徳田 傑



坂本 淳



大沼清子



平藪しのぶ



初島千代子



庄子一男

9～10月には種・作付けする(できる)野菜など

(根菜)：ダイコン、カブ、ゴボウ



(葉菜)：ブロッコリー、カリフラワー、カリフローレ、キャベツ、ハクサイ、コマツナ (トンネル)、ホウレンソウ、シュンギク、ミズナ、レタス、リーフレタス、ネギ、(秋まき夏どり)、パクチー、タマネギ、ニンニク、ラッキョウ (エシャレット)



(豆類)：サヤインゲン、ソラマメ、サヤエンドウ



おいしい野菜の作り方

～鮮度が命! すぐに茹でる ソラマメ (空豆、蚕豆)～

【ソラマメの基礎知識】

- ◆適地：耕土の深い壤土や粘質土。
- ◆生育適温：15～20℃。本葉4～5枚になれば氷点下7～8℃まで寒害は受けない。
- ◆土づくり：酸性土壌では生育不良を起こすので最適酸度 (pH6.0) に調整する。
- ◆注目の栄養成分：植物性タンパク質やビタミン群、鉄、葉酸、亜鉛、カリウムなどが豊富。
- ・多く含まれるビタミンB₁は、糖質を分解して疲労回復に役立つ。



◆おいしい時期 (旬)：4月～6月

【実際の栽培 (露地野菜)】

◆品種：陵西一寸、打越一寸、仁徳一寸

◆畑の準備 (100㎡当たり)

- ・種まき2週間前：苦土石灰10kgを散布 (土壌酸度の調整) し、深さ30cm位までよく耕す。

- ・種まき1週間前：堆肥200kg、元肥として有機質肥料5kg、熔リン5kgを全面に施用し、よく耕す。

- ・畝幅70cm、畝高10cmの畝を立て、透明マルチを張る。

- ◆種まき：株間50cm。お歯黒 (黒い筋の入った部分) を斜め下に向け、2/3くらいまで立てるように土に埋め込み、軽く覆土する。

- ・種まき後1週間～10日ほどで発芽する。

- ・種まき後すぐに、鳥よけと霜よけを兼ねて、寒冷紗や不織布などをべた掛けする。

- ◆草丈40～50cm

- ・べた掛けを外す。

- ・追肥：100㎡当たり化成肥料5kgを畝の両側に施し、軽く耕して土と肥料をなじませる。

- ・支柱立て：畝の周囲に長さ180cm前後の支柱を立て、高さ20cmのところに丈夫なヒモを張って囲い込む。生長に合わせ、30cm間隔でヒモの数を増やす。

- ◆草丈80cm：花が咲き、さやが付き始める。

- ・摘芯：主枝と側枝の生長点を摘芯し、養分や花が実に戻るようにする。

- ・茎は1株当たり7～8本あれば十分なので、混みすぎたら細い茎を株から切り取り、風通しを良くする。

- ◆収穫：さやが若いうちは空を向いているが、実が充実してくると重みで徐々に下を向く。また、さやの背筋が黒くなり、表面に光沢が出てくると収穫適期のサイン。

【鮮度が命】：さやから出して空気に触れると一気に鮮度が落ちる。さやからむいたらすぐにゆでる。

(執筆：茂垣)

農薬使用の際は、ラベルの記載内容を守り、周囲への飛散に注意して散布しましょう。

農業は“いのちを育む” 生命産業である

レンコン

【葉で作られた同化養分を地下茎（レンコン）にスムーズに移行させる】

◆9月は葉で作られた同化養分を地下茎（レンコン）にスムーズに移行させ、親バスの第1～第3節位の充実と子バスや孫バスなどの肥大促進を図り、スネ上がりを防ぐ管理が重要である。



- 葉で作られた同化養分をスムーズに移行し、地下茎（レンコン）を肥大させるためには、**カリ、リン酸、苦土、石灰**が重要である。
- 同化養分を地下茎（レンコン）に移行・肥大させるためには、**カリが重要**。
- 収量増加と台風や暴風雨を予見して、遅くとも9月中旬頃までに、窒素、リン酸、カリの3要素を含む肥料をはじめ、**レンコンの細胞を強固にするケイ酸**を含む“ケイ酸加里プレミアム34”や“ケイカリンプラス”の追肥が効果的である。
- レンコンの肥大適温は24～25℃である。ほ場見回りを徹底して行い、異常高温により、水温や地温が30～35℃を上回るようであれば、**水のかけ流し**を行って温度管理に努める。その際、**水を切らさない**。

【台風等の非常事態を予見した対策をたてる】

- ◆**台風等は立葉等を損傷させるため、葉で作られた同化養分が地下茎（レンコン）まで十分に転流（移行）しないので、レンコンの肥大不足、第1節位の未熟化や腐敗、スネ上がり症状が多くなる。**
- 同化養分の転流（移行）をスムーズにする肥料成分である**カリとレンコンの細胞を強固にするケイ酸を含む肥料等を、あらかじめ追肥しておくことが大切**。
- ◆**計画的出荷を実践する**：被害を受けたほ場のレンコンの品質状態やスネ上がりの早い品種、年明け掘りにも耐えられる品種などを見極め、**計画的に掘り取りを進める**。

水稻（収穫後の耕起と土づくり）

来年の稲づくりに向けて、収穫後の耕起は早めに行い、土づくりに努めましょう。



【秋季耕起の効果】

◆イネ縞葉枯病対策

- 収穫後の刈り株に生じる**ヒコバエ（再生稲）が秋の保毒源**となり、また、媒介虫**ヒメトビウンカ**の生育場所となる。
- 収穫後できるだけ早く耕起することで、ウイルスを保毒した**ヒメトビウンカ**の越冬虫数を低下させる効果が期待できる。

◆**除草対策**：多年生雑草**クログワイ**や**オモダカ**、**ミスガヤツリ**などの塊茎形成を妨げ、また、**土壌表面に露出させることで、その後の低温や乾燥で塊茎を枯死させて減少させる効果が期待できる**。

◆土づくり対策

- 収穫後は早めに水田を耕起することで、病虫害や雑草を抑制し、刈り株やイナワラを土中で分解促進する。
- **多年生雑草クログワイ、オモダカ等を、ラウンドアップマックスロードなど非選択性除草剤で処理する場合は、撒布後に水田を耕起する**。
- 刈り株やイナワラの腐熟を促進して土づくりをするためには、石灰窒素や微生物資材のわら分解キング、根友G、根友粒などを施用して早めにすき込む。

【土づくり対策の留意点】

- 収穫後のイナワラは、地温が下がると分解が進まなくなるので、**10月中までにすき込む**。11月以降は微生物の働きが低下し、イナワラが腐りにくくなる。
- **湿田ではイナワラは施用しない**。
- イナワラが春までに十分に分解しないと、代かきや田植え時の作業性が悪くなる他、ガス発生により根が障害を受けることがある。イナワラの腐熟促進効果の期待できる資材等の活用（使用量は10aあたり）

▶石灰窒素：20kg程度

▶根友G（有効微生物資材）：15kg程度

秋冬野菜を上手に作る!

～キャベツの秋まき早春どり栽培～

【苗の植えつけに最適な時間帯：夕方】

◆キャベツ：耐寒性がある一方で、高温が苦手な「低温性野菜」

▶苗の植えつけ：気温が低い曇った日の夕方。

《夕方に植えつける理由》

- ①苗の植えつけ適期の8月下旬～9月上旬は最高気温が30℃を超える。
- ②低温期への生育リズムができる：キャベツは気温が低くなり、日も短くなる冬に向かって生育する。そこで、畑に植えつけた当日に、短い日照と低温にさらすことで、冬に向けての生育のリズムが作られる。
- ③植えつけに伴って、根に多少の植え痛みが生じるが、気温の低い夜うちに回復できる。

【秋まき早春どり栽培：春キャベツ】

◆栽培暦：は種9～10月、収穫・翌春の2月下旬～

◆発芽適温：20～25℃

◆生育適温15～20℃

◆結球適温：13～20℃：7℃以下で肥大鈍く、2～3℃で肥大停止。

◆品種：晩抽生（とう立ちが遅い）の早生種

◆畑の準備（100㎡あたり）

- 植えつけ2週間前に、弱酸性～中性を好むため、苦土石灰を20kg散布し、土とよく混ぜて耕す。
- 1週間前に、堆肥200kg、化成肥料10kgを散布し、よく耕す。

◆は種・育苗：定植まではポットやセルトレイで育てる。寒冷紗や防虫ネットで、害虫や高温対策を行う。

◆定植：は種から30～35日後、本葉5～6枚が植えつけ時期。条間は55～60cm。株間30～40cm。株間が広い方が大玉になる。

◆植えつけから約15日：本葉10～12枚、茎の太さ6mmくらいになったら追肥を施す（100㎡あたり化成肥料6～7kg）。

◆植えつけから35日：中心の葉が立ち上がってくる。

- 2回目の追肥を施す（100㎡あたり化成肥料6～7kg）。
- キャベツは根が浅いので、肥料と表面の土は軽くなじませる程度にする。根を切ってしまうと軟腐病が発生しやすくなる。

※肥料の留意点：この作型は、球の肥大期が、1月下旬～2月上旬と気温が上がってくる時期になる。そのため、肥料を施しすぎると病虫害や裂球が増えるので、元肥・追肥とも適量を施用する。

◆植えつけから40日：結球開始

※花芽ができる温度：キャベツは、葉や茎が一定の数や太さになったときに、一定の低温に一定期間あうと花芽ができる。早生種の場合は、10～13℃以下の低温に20～30日。葉数や温度は品種によってかなり差がある。

◆植えつけから60～70日：収穫：球を触ってみてしっかりしているものから収穫する。

《ちょっと、ひとやすみ：葉物野菜も上手に作る!》

【葉物野菜の種まき適期】：9月後半～10月前半

◆コマツナ、ミズナ、チンゲンサイ、ピーツ：種まき後に一定の低温にあうと花芽ができる性質があり、種まきが遅すぎると株が小さいうちに花芽ができて、新しい葉が伸びなくなる。

◆タカナ、カラシナ：低温に関係なく、日の長さで花芽ができるので、春までとう立ちの心配はない。

◆生育期間が短くて作りやすい。

【生育適温は15～20℃】

◆栽培期間中、生育適温を下回りそうになったら、不織布をべた掛けして温度を保つ。こうして、霜の害を防げば0℃近くまで耐えられる。

※不織布：雨などの水分や光を透し、防虫・防風・防霜効果も望める便利な資材で、保温性は寒冷紗や防虫ネットより良い。

◆コマツナ、ミズナ、チンゲンサイ、タカナ、ピーツなどの赤葉種：寒さに強く、葉色はアントシアニンによるもので、寒くなるほど鮮やかになる。

【収穫：作りやすく、新鮮な葉を楽しむ】

◆草丈10cm位から収穫でき、新鮮な葉をいつでも楽しめる。

◆ベビーリーフのように葉を1枚ずつ摘んでもよいし、間引きながら株間を広げ、大株に育てるのも楽しい。

（執筆 茂垣）



不要農薬・農薬空容器回収(有料)のお知らせ

この度、概ね3年ごとに実施いたしております不要になった農薬の回収を、有償ではありますが適正に処理いたしますので、ご案内いたします。

ポイント1 搬入時の注意点

- ・所定の申込書(様式1)にご記入の上ご持参ください。
- ・剤型(粒剤、水和剤、乳剤等)ごとに箱詰めし、特殊農薬や不明品は分けてください。
- ・1箱約20kg前後の重量単位とし、しっかりとした箱に詰めてください。
(搬入、搬出、輸送中に農薬が漏れないように!)
- ・箱のふたは、閉じずにお持込みください。

ポイント2 回収日時・場所

※下記の日時及び場所以外は受け付けません

- ・回収日時は、令和6年10月15日(火) 9:00~15:00
- ・回収場所は、竜ヶ崎中央支店営農経済課・竜ヶ崎西支店営農経済課・牛久支店営農経済課・わかくさ支店営農経済課・土浦中央支店・土浦北支店・霞ヶ浦支店・千代田支店・美浦支店営農経済課・阿見支店営農経済課 の10ヶ所。
- ・回収場所では、計量がありますのでJA担当者の指示に従い確認を受けてください。

ポイント3 回収費用

※下記の費用は、回収状況により変わることがありますのでご承知願います。

- ・一般農薬(粒剤・粉剤・水和剤・乳剤等)は、概ね530円/kg(税込)
- ・空容器(ポリ瓶、ガラス瓶、DD・クロピク缶)は、概ね990円/kg(税込)
- ・特殊農薬A分類(クロールピクリン類)は、概ね2,300円/kg(税込)
A分類・・・クロールピクリン燻蒸剤類並びにクロールピクリン含有物
- ・特殊農薬B分類(水銀類)は、処分料と送料が高額となりますので、
回収費用につきましては、別途相談させていただきます。
B分類・・・水銀剤類、水銀含有物および水銀付着物
- ・回収終了後、後日現金又は口座引落になります。

こういう場合は、対象外品となりお持ち帰り願います。

- ・回収日以外に、搬入した場合
- ・正しく分類、箱詰めされていないもの
- ・異物が混入しているもの
- ・農薬以外のもの
- ・スプレー缶類・臭化メチル燻蒸剤 (試薬、医療器具、動物用医薬品等)
- ・金属缶(スプレー缶含む)、臭化メチル燻蒸剤の空容器
- ・不明品は現物確認後、回収の可否を判断しますので回収できない場合があります。

～ お問い合わせ ～

竜ヶ崎中央支店 営農経済課	0297-62-1055	グリーンショップ土浦北店	029-862-1456
竜ヶ崎西支店 営農経済課	0297-62-2211	グリーンショップ霞ヶ浦店	029-897-0585
牛久支店 営農経済課	029-875-0801	千代田支店	0299-59-3501
わかくさ支店 営農経済課	0297-68-3535	美浦支店 営農経済課	029-885-0125
グリーンショップ土浦中央店	029-821-5811	阿見支店 営農経済課	029-889-0621
経済部資材課	029-822-0536		

※申込書(様式1)は、上記店舗または各支店にてご用意しております。

理事会報告

第7回 令和6年8月20日(火) 開催

協議事項

- (1) 令和6年度仮決算について
- (2) 令和6年度下期重点施策について(案)
- (3) 「取引のリスク評価書」の定例改正について(案)
- (4) 「コンプライアンス・マニュアル」の一部変更について(案)
- (5) ⑧出資金の口数変更について(案)
- (6) ⑧理事に対する融資について(案)
- (7) 農産物検査業務規程の一部改正について(案)
- (8) 令和5年産ふるい下米独自共同計算の精算について(案)
- (9) 米穀情勢と令和6年産米概算金の設定について(案)
- (10) その他

報告事項

- (1) 令和6年度内部監査業務活動報告(第1四半期)について
- (2) 令和6年度上期組合員の加入・脱退について
- (3) 令和6年度コンプライアンス・プログラム兼個人情報保護計画及び内部統制整備基本計画の進捗状況報告について
- (4) 令和6年度 マネロン・テロ資金供与対策および反社会的勢力等にかかる取組計画兼進捗管理表の報告について

報告事項

- (5) 自主(自店)検査報告(第2四半期)について
- (6) 事務ミス等の発生状況報告(第2四半期)について
- (7) 取引先等苦情等処理対応状況報告(第2四半期)について
- (8) 反社会的勢力等との取引排除にかかる対応状況(第2四半期)について
- (9) 疑わしい取引の届出状況報告(第2四半期)について
- (10) ヘルプライン制度の運用に関する報告(第2四半期)について
- (11) 令和6年度上期現金取扱いクロスチェック実施結果について
- (12) 子会社の仮決算状況について
- (13) 定期貯金キャンペーン2024実績報告について
- (14) ⑧理事に対する融資実行報告について
- (15) ⑧大口与信先の報告について
- (16) 有価証券運用報告について
- (17) 共済金支払実績について
- (18) 令和6年産米出荷契約状況について
- (19) 令和7年度使用 春肥料・農薬予約推進要領にて
- (20) その他

無料 年金相談会

10月12日⑤ 9:00~15:00

土浦中央支店
土浦市木田余3119-3
TEL: 029-821-7300
担当: 霜村

11月2日⑤ 9:00~15:00

わかくさ支店
利根町中田切146
TEL: 0297-68-2934
担当: 酒井

11月9日⑤ 9:00~15:00

千代田支店
かすみがうら市中佐谷243-2
TEL: 0299-59-5550
担当: 岡田

11月23日⑤ 9:00~15:00

阿見支店
阿見町中央1-3-1
TEL: 029-887-8551
担当: 根本

11月30日⑤ 9:00~15:00

竜ヶ崎中央支店
龍ヶ崎市藤ヶ丘6-1-1
TEL: 0297-62-0534
担当: 岡野

※相談会は予約制になっておりますので、
事前にお電話でご予約をお願いいたします。

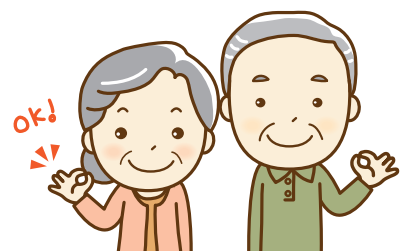



お花で送る

オーダーメイド家族葬



一人ひとりの個性や人生を大切にしたいオーダーメイドの家族葬。
JA水郷つくばでは心温まる家族葬をお手伝い。
事前相談で悔いのないお葬式を。

JA 水郷つくば
ホームページはこちらから



《竜ヶ崎・利根・牛久地区》

《阿見・美浦地区》

《土浦・かすみがうら地区》

JAホール竜ヶ崎

住所：龍ヶ崎市6007-2
TEL:0297-62-0052
FAX:0297-62-0288

総合葬祭 こすもす阿見

住所：稲敷郡阿見中央1-3-1
TEL:029-888-4414
FAX:029-887-8553

セレモニーセンター

住所：土浦市並木2-10-32
TEL:029-821-0121
FAX:029-823-5130

* 各会場において新型コロナウイルス感染対策を実施しておりますが、ご来場の際はマスクの着用などご自身での感染症予防をお願い致します。

土浦 防犯ニュース



令和6年9月号
土浦警察署



土浦署管内の主な窃盗犯等発生状況（令和6年7月末）

	刑法犯総数		自動車盗		自転車盗		車上ねらい		住宅侵入窃盗						二セ電話詐欺	
	認知	増減	認知	増減	認知	増減	認知	増減	空き巣		忍込み		居空き		認知	増減
土浦署	948	78	26	8	124	-5	36	0	44	23	11	-7	0	-1	7	-1
荒川沖	194	29	8	2	33	-3	12	0	4	3	3	1	0	0		
神立	138	14	4	2	18	3	10	8	9	4	0	-9	0	0		
真鍋町	93	5	2	2	18	-3	3	2	3	0	1	0	0	0		
土浦駅前	117	-29	2	-4	30	-12	5	-2	4	1	2	2	0	0		
文京町	109	-8	5	3	22	11	1	-5	2	1	0	-1	0	0		
新治都和	127	9	5	5	1	-1	1	-5	7	4	0	0	0	-1		
美並	29	7	0	-1	0	0	0	-1	2	1	1	1	0	0		
下大津	15	4	0	0	0	0	1	1	1	0	0	-1	0	0		
志士庫	48	29	0	-1	1	1	1	1	0	-1	1	-2	0	0		
千代田	77	20	0	0	1	-1	2	1	12	10	3	2	0	0		
その他	1	-2	0	0	0	0	0	0	0	0	0	0	0	0		

※1 本表は土浦署及び各交番・駐在所における刑法犯総数の他、主な窃盗犯及び二セ電話詐欺の発生状況を掲載しており、暫定値となります。

※2 増減は前年同期との比較

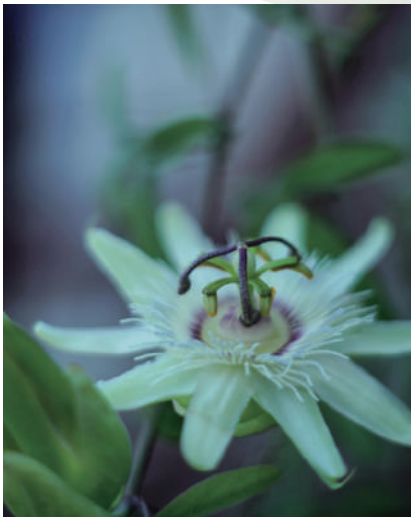

写真：宮崎

JA水郷つくばパソコン研究会

皆さん、こんにちは。9月は稲刈り真っ盛りという時期でしょうか。台風の影響を受けないことを願うばかりです。8月には往年の名優アラン・ドロンが亡くなりました。「太陽がいっぱい」などの映画とニーノ・ロータの曲が思い浮かびますね。定例会では青色申告ソフトをはじめ幅広く対応しております。問い合わせなるべく下記メール等にてお願いします。

事務局：営農企画課 担当：折本 ☎029-823-7001
メール：dappepc@gmail.com 宮崎・小林

定例会予定

9月 9月3日、17日 WEB 10日 写真講座
9月24日 定例会、PCフォーラム発行など

10月 10月1、15日 WEB 8日 撮影会
10月22、29日 定例会 PCフォーラム発行など

今月の特集

スマホのセキュリティ設定について

スマホのセキュリティ設定は、個人情報漏洩や不正アクセスから身を守るために非常に重要です。基本的な設定からより高度な設定まで、幅広く解説していきます。

★基本的なセキュリティ設定

- 画面ロック： パスコード、パターン、顔認証、指紋認証など、強固なロックを設定しましょう。最も簡単なパスワードは避け、複雑なものを設定することをおすすめします。
- OSとアプリのアップデート： OSやアプリに脆弱性が発見された場合、アップデートすることでセキュリティリスクを軽減できます。自動アップデートを有効にして、常に最新の状態を保つようにしましょう。
- Google Play プロテクト： Android 端末の場合、Google Play プロテクトを有効にすることで、有害なアプリのインストールを防ぐことができます。iPhoneの場合は、ハードウェアとソフトウェアが密接に連携した閉じたエコシステムを採用しています。これにより、外部からの不正なアクセスやマルウェアの侵入を難しくしています。
- Wi-Fi接続時の注意： 公共のWi-Fiに接続する際は、暗号化されていないネットワークには接続しないようにしましょう。VPNサービスを利用することで、通信を暗号化し、セキュリティを強化できます。
- より高度なセキュリティ設定： GoogleアカウントやSNSアカウントなど、重要なサービスには2段階認証を設定しましょう。パスワードに加えて、別の認証方法（SMS認証、認証アプリなど）を追加することで、セキュリティを強化できます。
- 端末を探す機能： スマホを紛失した場合に備えて、「端末を探す」機能を有効におきましょう。スマホの位置を特定したり、遠隔操作でデータを消去したりすることができます。
- セキュリティアプリの導入： 有料・無料のセキュリティアプリを導入することで、ウイルス対策や不正アプリ検知など、より高度なセキュリティ対策を行うことができます。（QRコードはセキュリティソフトの比較参考サイトです）
- 生体認証： 顔認証や指紋認証だけでなく、虹彩認証など、より高度な生体認証を利用することも可能です。
- プライバシー設定： 各アプリのプライバシー設定を確認し、必要な情報のみ提供するようにしましょう。位置情報や連絡



先など、個人情報に関わる設定は特に注意が必要です。

- その他の注意点： フィッシング詐欺に注意： 偽のウェブサイトには誘導され、個人情報を盗まれるフィッシング詐欺に注意しましょう。URLをよく確認し、怪しいサイトにはアクセスしないようにしましょう。
- 不審なメールやSMSに注意： 不審なメールやSMSに記載されたURLをクリックしたり、添付ファイルを開いたりしないようにしましょう。
- パスワードの管理： 複数のサービスで同じパスワードを使用しないようにしましょう。パスワードマネージャーを利用することで、安全にパスワードを管理できます。

★まとめ

スマホのセキュリティ設定は、多岐にわたります。上記で紹介した設定を参考に、自分のスマホに合ったセキュリティ対策を行いましょう。定期的に設定を見直し、常に最新のセキュリティ対策を心掛けることが重要です。

★定例会においては、これらの設定等についても行っていきます。

※その他活動等につきましては以下のホームページ等をご覧ください。



研究会HP



JA広報紙WEB版



10月のあなたの運勢

モナ・カサンドラ

プロフィール
占いを学術的に解析する「ルネ・ヴァン・ダール研究所」の研究生となり、占星学のロジックを徹底的に解説・探求。コンピュータによるホロスコープ作成の道を拓いた。現在は執筆活動を始め、さらなる占星の研究を重ねている。

牡羊座 3/21～4/19



全体運 対人運が活性化。新しい風が吹いてくる予感がしています。柔軟な姿勢がチャンスを生かす鍵。短気は禁物
健康運 消化の良い食べ物で胃腸をいたわって
幸運の食べ物 エノキタケ

牡牛座 4/20～5/20



全体運 いつものペースを大切に。気になることを残さないようにしていきましょう。技術向上の学びにツキがあります
健康運 口コミの健康法をチェック。いろいろ試して
幸運の食べ物 キンナン

双子座 5/21～6/21



全体運 好調運です。レジャーの予定を立て遊びに行きましょう。華やかなスポットが特にお勧め。健康グッズの購入も吉
健康運 喉の痛みは甘く見ないで。早めにケアを
幸運の食べ物 ブドウ

蟹座 6/22～7/22



全体運 家族との会話を大切に。何げない会話が幸せを育みます。部屋の掃除は念入りに。寝具のクリーニングにツキ
健康運 やけどや急な発熱に気を付けて。適宜休憩を
幸運の食べ物 クワイ

獅子座 7/23～8/22



全体運 あれもこれもと気持ちいせぎそう。動く前に状況整理を。冷静になればなんてことありません。優先順位を見極めて
健康運 生活が不規則にならないように早寝早起きを心がけて
幸運の食べ物 カボス

乙女座 8/23～9/22



全体運 運勢は穏やか。やりたいことを始めましょう。遠慮しないで積極的に発言を。迷ったときは相談すると道が開けます
健康運 体に合わない下着は避け、良い姿勢を保って
幸運の食べ物 エリンギ

天秤座 9/23～10/23



全体運 パワフルに過ごせませす。ただ周囲から頼りにされて大変な面も。全力でやっても手が回らないなら早めに説明を
健康運 ストレスを感じたら積極的に気分転換を図りましょう
幸運の食べ物 ゴボウ

蠍座 10/24～11/22



全体運 上昇運です。難しいと思っていたことも少しずつ進み始めます。諦めずに継続しましょう。買い物にツキ
健康運 体力向上のチャンス! スポーツも楽しめます
幸運の食べ物 トウガン

射手座 11/23～12/21



全体運 交友関係が活発化。一緒に頑張れる仲間が見つかりそう。セミナーや趣味の集まりへの参加も吉。落とし物には注意
健康運 運動不足にならないよう小まめに体を動かして
幸運の食べ物 シメジ

山羊座 12/22～1/19



全体運 運勢は荒れ模様。思い通りにならないことが多いですが明るい兆しも見えています。プレずに目的に向かってまい進を
健康運 肌ケアは念入りに。ばんそうこうを携帯して
幸運の食べ物 チンゲンサイ

水瓶座 1/20～2/18



全体運 追い風が吹き状況に進展があります。その中で新しい課題も見えてくるでしょう。ポジティブ思考が吉と出ます
健康運 薬や健康食品は取り過ぎないように用量を守って
幸運の食べ物 クレソン

魚座 2/19～3/20



全体運 先人の考えに触れれば得るものがたくさんあります。読書もお勧めです。先輩の意見も参考に。古都探訪にツキ
健康運 スポーツやウォーキングを楽しんで。深呼吸が
幸運の食べ物 サツマイモ

クロスワードパズル

Q 二重マスの文字をアルファベット順に並べてできる言葉は何でしょうか?

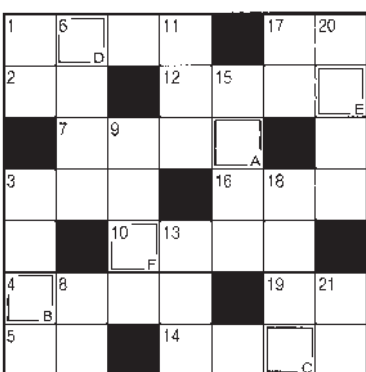

ヨコのカギ

- 香り高い高級キノコ
- 環境問題に世界——で取り組む
- のどの——を覚えて水分を取った
- 財布やスマホを入れます
- 表ではありません
- レインボートラウトとも呼ばれる魚
- 古代人は木の棒と板をすり合わせて行いました
- 命を持つもののこと
- バンガローやロッジより設備が充実しています
- 港を示す地図記号はこの形
- 富有、次郎、市田といえ
- 地震のときに感じるもの

タテのカギ

- たき火やかまどにくべるもの
- 葛根湯(かっこんとう)は——葉の一つです
- 建物や壁に囲まれた小さな庭
- 土の中で「ジーッ」と鳴く虫
- 印刷ではなく——のサイン
- 将棋の駒で、表側に動物を表す漢字が入っているもの
- 心と秋の空? それとも女心?
- 海水と淡水が混じり合っている湖
- アヒルの原種です
- 勾玉(まがたま)のような形をした——ナッツ
- パンダの好きな遊びの一つ。落ちないか心配
- 近頃はセルフで済ませられるスーパーも増えました

住所・氏名・年齢・感想をそえて下記の宛先までお送りください。
抽選で5名様にクオカード500円分が当たります!
※当選者の発表は発送をもって代えさせていただきます。

9/30(月)メ切

〒300-0833 土浦市小岩田西1丁目1-11
JA通信水郷つくば編集係 FAX 029-824-4086
E-mail:jatuti.somu11@ja-ibaraki.jp

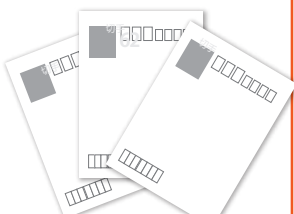

前号の答え「ツキアカリ」でした

9月・10月はさらにおトク!

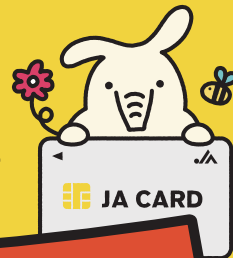

©よりぞう

JAカード限定! 直売所キャンペーン
(クレジットカード)

JA直売所の
ご利用が

15% おトク!

いつでも!
5%割引

+

9月・10月限定!
10%相当ポイント還元



JA直売所 (JAカード5%割引実施店舗) で、対象期間中にJAカードをご利用いただくと、ご利用金額合計の10%相当分*をポイント還元! いつもの5%割引と合わせて、15%相当おトクにご利用いただけます!

※還元ポイントの上限は2,500ポイント(10,000円相当)です。

いつでもおトクな
JAカード特典!

JA直売所のご利用は
請求時

5%割引!

※一部対象外の店舗がございます。

■特典の詳細はこちら

<https://www.cr.mufig.jp/jafarmmarket2024/>

9月・10月限定! キャンペーン

JA直売所の
ご利用金額の

10%相当
ポイント還元!

対象期間 2024年9月1日(日)~10月31日(木)

還元時期 2025年1月

対象期間のJA直売所でのご利用金額合計の10%相当分
から還元ポイント(4円で1ポイント)を計算します(小数点
以下は切り捨て)。還元ポイントの上限は2,500ポイント
(10,000円相当)です。

※ポイントは「JAカード わいわいプレゼント」または「JAカード ゴールド
ポイントプログラム」でご利用いただけるポイントです。※還元金額は
ポイント交換でキャッシュバックをご選択された場合の金額(1ポイント
を4円換算で交換)を記載しています。



※本紙記載の情報は2024年4月時点の内容です。特典については予告なく終了や内容の変更を行う場合がございます。
※JAビジネスカード、JAコーポレートカード、JCBブランドのJAカードは本特典の対象外です。
※JAカードでのお支払いが対象です。電子マネーやコード決済等でのお支払いは、JAカードを登録されている場合でも本
特典は適用されません。